ANNO SCOLASTICO 2020-2021

LEDRUSINEWS

IL NOSTRO ANNO AL LED

SOMMARIO

1A - Il cambiamento della popolazione, pag.2

1B - Il cambiamento come trasformazione ed evoluzione, pag.5

1C - Il cambiamento visto dalla 1C, pag.7

1D - La crescita e la diversità, pag.8

1E - Musica tecnologica, pag.10

1F - Il cambiamento e il Covid, pag.12

1G - Tecnologia e ingegnosità, pag.13

2A - La natura si rivoluziona, pag.15

2B - Il cambiamento del mondo e come cambiarlo, pag.18

2C - La paura, pag.21

2D - Il cambiamento e le emozioni, pag.23

2E - Il cambiamento, fra poesia e fumetto, pag.27

3A -La ruota nella storia, pag.31

3B - Il cambiamento...con gli occhi della 3B, pag.33

3C - Il cambiamento di FIFA, pag.35

3D - Il cambiamento, fra tecnologia e scuola! pag.38

3E - Il bullismo, pag.42

IL CAMBIAMENTO DELLA POPOLAZIONE

… visto dai ragazzi e dalle ragazze della 1° A.

La popolazione nel 1900

Le abitudini e gli oggetti del passato erano molto diverse rispetto a quelle di adesso, infatti vivere nel 1900, per una persona del 21° secolo, sarebbe difficile perché non esistevano tutte le comodità di adesso.

Ecco per voi alcune curiosità appartenenti al Novecento:

- Prima trasmissione radio

E' il 2 novembre del 1920 ed è il giorno delle elezioni presidenziali: cominciano così le trasmissioni radiofoniche quotidiane, anche se la ricezione riguarda inizialmente solo l'America.
La radio deve il suo sviluppo a due altre invenzioni, il telegrafo e il telefono; tutte e tre le tecnologie sono strettamente correlate. La tecnologia radio nasce come "telegrafo senza fili".

- I vestiti

Nel 1900 si usavano sempre vestiti molto eleganti e le donne usavano particolarmente abiti e gonne.
Si usavano molto i merletti, i bottoni e i pizzetti. Le donne di quel tempo erano molto elegante, anche solo per andare a fare una passeggiata in mezzo alla natura.
Ovviamente per le cerimonie avevano dei vestiti ancora più eleganti, sembravano delle principesse!
Gli uomini usavano dei vestiti simili agli smoking di adesso.



- Il calcio

Nel 1900 il calcio esisteva già, infatti il 4 marzo del 1900 iniziava il campionato di calcio italiano.
I campionati erano suddivisi e organizzati in 9 livelli, i primi 3 sono inquadrati nell'area del professionismo, mentre i restanti 6 sono a carattere dilettantistico.
I campionati sono organizzati in un girone all'italiana a doppio turno, in cui le squadre si affrontano due volte a campi invertiti.
Il punteggio in classifica è così assegnato: 3 punti per la vittoria, nessun punto per la sconfitta, 1 punto a testa per il pareggio.

Popolazione mondiale attuale

A fine marzo 2021, la popolazione mondiale ammonta a circa 7,85 miliardi di persone.

La popolazione umana mondiale indica il numero complessivo di esseri umani viventi al mondo in una certa data. Ha visto una crescita continua sin dalla fine della piaga della peste nera, nel corso del XIV secolo, con il tasso di crescita che ha raggiunto un picco del 2,19% annuo nel 1964. Nel 2008 si è però quasi dimezzato: si stima che dal 31 ottobre 2011 la popolazione mondiale abbia superato la soglia di 7 miliardi di abitanti.

Cosa succederà nei prossimi anni? Difficile dirlo con certezza.
Secondo gli scienziati (ed anche secondo l'ONU) questo sarà un secolo contrassegnato da una riduzione della popolazione mondiale umana. Dopo un'impennata fino a 9,7 miliardi di individui nel 2064 (ora, come dicevamo, siamo 7,8 miliardi), si prevede che il numero di esseri umani si ridurrà a 8,8 miliardi.

I numeri della popolazione mondiale sono molto cambiati rispetto al secolo scorso. E' cambiato anche lo stile di vita, che in alcune zone del mondo è diventato molto più comodo e confortevole rispetto al passato: basti pensare che una volta internet non esisteva, ai giorni d'oggi esiste e quasi tutti possono procurarselo (il 53% delle popolazione mondiale dispone di una linea internet).



Focus: la popolazione italiana dal 1945 ad oggi

Abbiamo pensato di approfondire un po' la situazione che riguarda l'Italia partendo dalla fine della seconda guerra mondiale ed arrivando fino ai giorni nostri.



Nel 1945 l'Italia fu un paese fortemente segnato dalle devastazioni della guerra, la quale ha causato:

-Il calo della produzione industriale;

-Il collasso del sistema dei trasporti;

-La forte disoccupazione e tensioni sociali;

-Un grande calo demografico.

L'italia negli anni '50 iniziò a crescere in maniera vertiginosa.

Tra il 1958 e il 1963 per l'Italia fu un periodo di cambiamenti straordinari; uscita dalle rovine, divenne una tra le **maggiori potenze industriali** del pianeta; le città si modificarono, diventando affollate metropoli. Questo cambiamento prese il nome di "MIRACOLO ECONOMICO". Ad innescare il boom economico ci furono soprattutto le **realtà urbane**: le città come Roma, Milano e Torino si espansero molto in questo periodo, mentre le campagne iniziarono a spopolarsi.

Nei primi anni Duemila, l'accelerazione dell'immigrazione legalmente riconosciuta determina una ripresa della crescita demografica. In circa dieci anni i residenti crescono di 3,2 milioni grazie all'immigrazione regolare e alle acquisizioni di cittadinanza; la componente straniera nello stesso periodo passa da 2 a quasi 5 milioni di persone (da meno del 4% all'8!).

Al primo gennaio 2018 in Italia risiedono 60,5 milioni di persone, tra cui 5 milioni di stranieri e 4,9 milioni italiani residenti all'estero.

Con una **popolazione** stimata al **31 dicembre 2020** di **59.257.566 abitanti**, l'Italia è il terzo paese dell'Unione Europea **per popolazione** (dopo Germania e Francia) e **23° al mondo.**

IL CAMBIAMENTO COME TRASFORMAZIONE ED EVOLUZIONE

Ciao a tutti! Noi siamo il gruppo LED della 1B: Asia, Jessica, Sara e Belguy.
Abbiamo voluto parlare di diversi argomenti, che si collegano fra loro parlando di trasformazioni naturali, ambientali (in questo caso della foresta umbra dopo l'incendio che l'ha colpita qualche anno fa) e dell'uomo, partendo dal passato ed arrivando al presente dei giorni nostri.

Come sono cambiati...

...MARI, MONTAGNE, LAGHI E FIUMI

- i pesci ed i mammiferi si sono evoluti e sono cambiati rispetto al passato.
- il problema dell'inquinamento non è migliorato anzi, è anche aumentato: in mare c'è anche più plastica rispetto al passato, per non parlare del petrolio.
- a volte i laghi sono più protetti e salvaguardati, ma non dimentichiamoci che anche gli animali hanno bisogno di protezione!
- la situazione dei fiumi è peggiorata, visto che sono più inquinati rispetto a qualche anno fa
- ci sono meno persone che vanno a nuotare nei fiumi
- nelle montagne c'è sempre meno neve a causa del riscaldamento globale
- soprattutto nelle montagne ci sono sempre più visitatori: insieme a loro è aumentato anche il livello di inquinamento

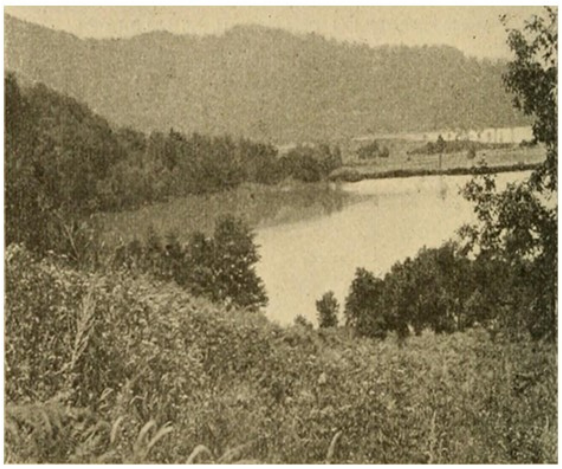



... LA FORESTA UMBRA E LA SUA POPOLAZIONE DOPO L'INCENDIO.

- Tempo fa la foresta umbra è stata vittima di un grosso incendio, probabilmente partito da un uliveto
- Fra le vittime di questo disastro si contano moltissimi animali ed anche alcune persone
- Sono morti ovviamente anche tantissimi alberi. Ciò ha cambiato tantissimo l'ambiente forestale
- E' stato un evento molto brutto, ma che ha lasciato spazio alla foresta per crescere e rigenerarsi

... L' UOMO ED IL SUO RAPPORTO CON LA TECNOLOGIA.

- in milioni di anni l'uomo è riuscito ad adattarsi alle condizioni avverse ed alle difficoltà, riuscendo ad evolversi e a crescere
- la popolazione mondiale, proprio grazie alla capacità di adattarsi e riuscire a superare le difficoltà, è aumentata di molto: oggi siamo poco meno di 8 miliardi!
- per crescere e superare le condizioni sfavorevoli l'uomo è stato aiutato anche dalla tecnologia, che ha cambiato la sua vita... non necessariamente in meglio
- la tecnologia serve, ma bisogna essere capaci di saperla utilizzare con il giusto tempo (la luce degli schermi, se troppa, non fa bene all'organismo) e tenendola ben distinta dalla realtà

IL CAMBIAMENTO

...visto dai ragazzi e dalle ragazze di 1C.

Ciao a tutti! Questo articolo è stato fatto da noi ragazzi della 1C: Antonio, Erika, Junior e Ryan. Lo abbiamo scritto mentre eravamo al led. Questo articolo è incentrato su tre parole che abbiamo trovato importanti: **ricchezza**, **povertà** e **felicità.**

RICCHEZZA

Secondo me la ricchezza non è tanto bella, perchè c'è gente che non sa come continuare la vita perché loro non hanno cibo né acqua e invece ci sono i ricchi che spendono i soldi inutilmente e non fanno neanche beneficenza, sprecano cibo e così rovinano il mondo. Lo rovinano anche inquinando in vari modi: acusticamente, con i treni a vapore, con macchine moto, trattori, dalle case



POVERTÀ'

Abbiamo scelto delle immagini per rappresentare la povertà che c'è nel mondo.





FELICITÀ E TRISTEZZA

Ci sono le persone tristi e le persone felici. Le persone hanno una vita bella e magari non hanno problemi in famiglia o eccetera; poi ci sono le persone tristi, depresse che hanno problemi in tutto. Piangono disperate, magari perchè perdono qualcuno di importante in famiglia oppure si lasciano e si dividono, perdono le persona più importanti della loro vita



LA CRESCITA E LA DIVERSITÀ

Ciao! Siamo Denisa, Nikita, Samuel e Simone della 1D. Abbiamo scelto di parlare di crescita e diversità per raccontarvi cosa vogliono dire queste due parole per noi. Abbiamo scelto diversi modi per farvi sapere cosa ne pensiamo. Eccoli a voi!

...CON DUE CANZONI

"Buongiorno vita che mi stai aspettando, passi per di qua?"

Io pensando alla crescita ed alla diversità ho scelto questa canzone, che si chiama "Buongiorno vita" e parla di una bambino che diventa un cantante. E' una canzone di Ultimo.

"Non crescere, è una trappola

il mondo ti intrappola.
Non credere a chi ti dice
che non puoi essere felice.
Ma non lo vedi che
vogliono ognuno al posto suo?
Ma se non credi in te

nessuno lo fa al posto tuo."

Ho pensato subito a questa canzone perchè secondo me ha un significato molto profondo. Parla molto della crescita ed è cantata da Jesto. Il titolo della canzone è "Non crescere è una trappola".

...CON UNA FOTOGRAFIA

Ho scelto questa foto perchè nel lungo corso del led abbiamo parlato della crescita e ho scelto questa foto di una pianta che cresce.

Ho scelto proprio questa foto perchè le piante e gli alberi ci danno ossigeno, e quindi sono molto importanti le piante per la nostra vita.

Anzi, direi che sono veramente indispensabili per tutti noi: la nostra vita non sarebbe possibile se non esistessero proprio le piante!

E' dovere di tutti prendersene cura, in tutto il mondo!



...CON UN DISEGNO

Questo disegno simboleggia la crescita di questo ragazzo di nome Eren a cui da bambino è morta la madre per colpa di questi nemici naturali degli essere umani:i giganti.

Questo disegno è tratto da un anime ambientato in un mondo dove i superstiti dell'umanità vivono all'interno di città circondate da enormi mura difensive a causa dell'improvvisa comparsa dei giganti, enormi creature umanoidi che divorano gli uomini senza un apparente motivo.

Ho scelto di rappresentare questo personaggio (Eren, ovvero il protagonista dell'opera) perché ha un passato molto interessante e con molti colpi di scena e avvenimenti positivi e negativi.

L'anime di cui vi sto parlando si intitola "Attack On Titan", ma qui in Italia lo conosciamo anche come "L'Attacco dei Giganti".

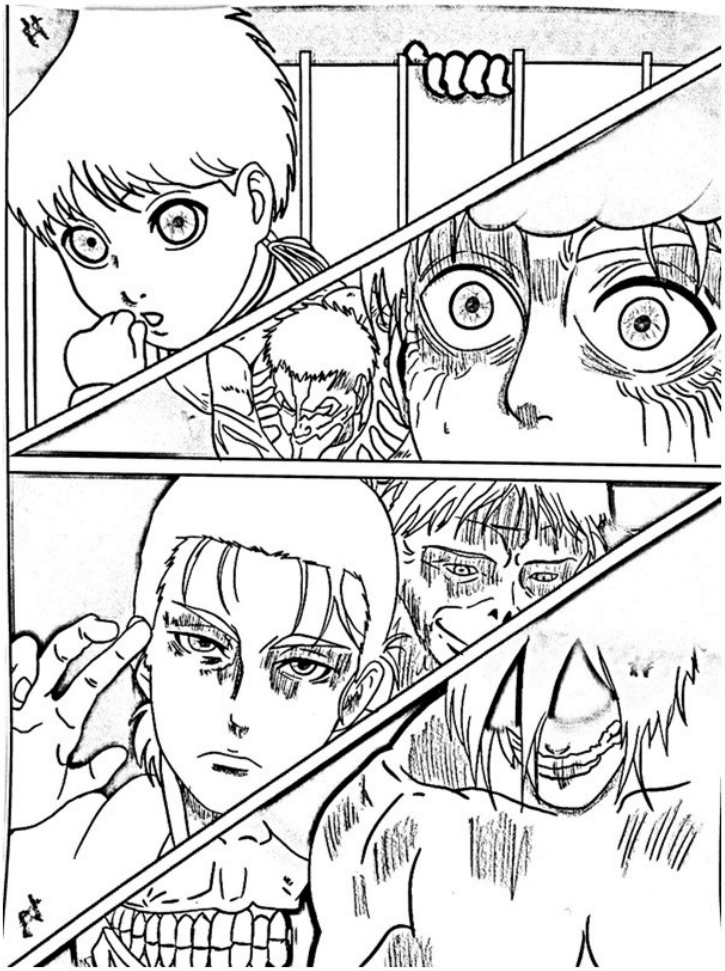

MUSICA TECNOLOGICA



Siamo i ragazzi del Led della classe 1E. Questo inserto è la nostra relazione sulla musica tecnologica. Abbiamo scelto questo tema perché univa due nostre passioni: la tecnologia e la musica.

Abbiamo deciso di non scrivere articoli lunghi ma di consigliarvi dei siti che potreste trovare divertenti.



Vi consigliamo App e giochi

-Magic Tiles su PlayStore e AppStore
Si devono schiacciare le note mentre scendono nello schermo, e comporre così una canzone.



-Hop Ball 3D su PlayStore e AppStore
Una pallina rimbalza su delle piattaforme che emettono suoni e serviranno a comporre una canzone.

I nostri consigli

Se sei un appassionato di musica o vuoi saperne di più, questi siti fanno per te!
-https://www.canzoniweb.com/classifiche/
-http://blogdelsuono.weebly.com/blog-di-classe/breve-storia-della-musica-elettronica
-http://digicult.it/it/digimag/issue-003/italiano-creativita-musicale-innovazione-tecnologica/

Intervista a mio cugino Cristiano

Ciao! Io e i miei compagni del Led stiamo facendo un inserto per il DrusiNews, il giornalino della scuola. Abbiamo deciso di farti questa intervista…

Quanto tempo suoni? Quando ho lezione suono per 40 minuti, nel tempo libero per 1 ora più o meno.

Quando hai cominciato? Ho cominciato a 8 anni, sono 7 anni che suono.

Dove suoni? Suono alla scuola della Filarmonica, è la terza scuola in cui vado.

Quale strumento suoni? Suono la batteria.

Hai una band? No, per ora no ma sarebbe bello, non ho una band ma sto cercando qualcuno.

Cosa consigli a chi vuole imparare? Deve avere una forte e motivazione e voglia di fare, di prendersi questo impegno.

Hai un cantante o musicista preferito? Si, i Red Hot Chilli Peppers.

Quale genere musicale ascolti? Ascolto musica attuale, mi piace anche suonarci sopra, ma anche il rock anni 80.

IL CAMBIAMENTO E IL COVID



Ciao,

Siamo i ragazzi e le ragazze del Led 1F.

Abbiamo pensato di farvi alcune domande su come avete trascorso il periodo di lockdown e DAD. Riuscite a rispondere?

Buona lettura!

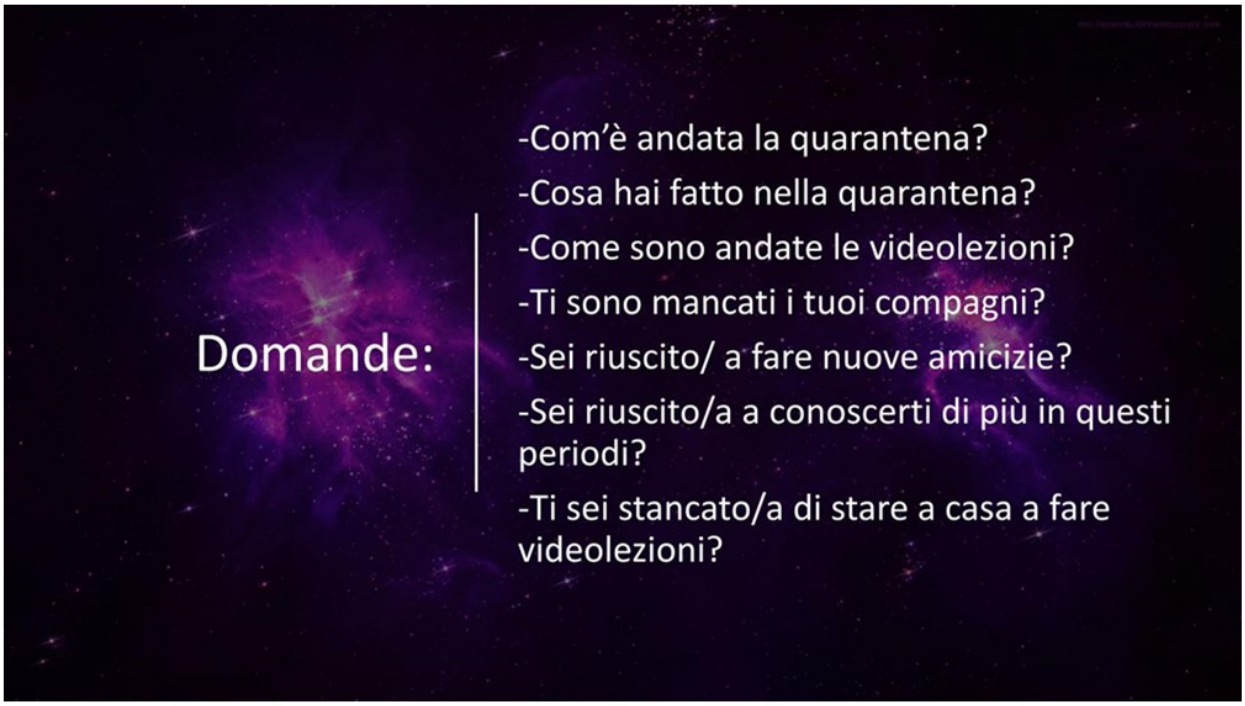



TECNOLOGIA E INGEGNOSITÀ

Buonsalve,
siamo i ragazzi e le ragazze del LED 1G.
Nel corso di queste settimane ci siamo informati di tutti i passaggi che servono per fare una ricerca e scrivere degli articoli di giornale.
Abbiamo discusso l'argomento di cui parlare e abbiamo scelto la "tecnologia e ingegnosità", e in particolare i cambiamenti nel corso del tempo.
Ci siamo divisi i compiti e con queste informazioni abbiamo creato questo inserto.
Buona lettura da Naima, Emma, Alessio e Deivi!

Name:_____

tecnologia e ingegnosità

cambiamenti nel tempo e inventori della tecnologia

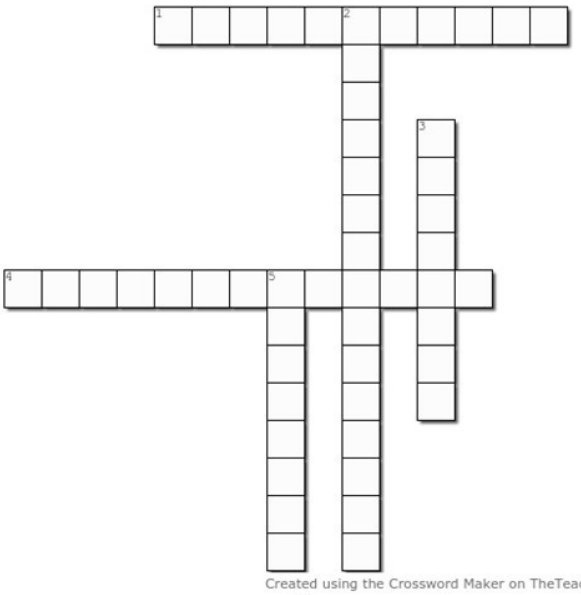

Created using the Crossword Maker on TheTeachersCorner.net

Across

1. qual'é il passatempo tecnologico più usato dai nerd?
4. come si chiama l'oggetto piccolo che ti permette di salvarci dentro di tutto e di più?

Down

2. chi ha inventato il metodo scientifico?
3. come si chiama il primo computer inventato?
5. come si chiama la cosa che ti aiuta a scrivere al computer?



Barzelletta
Cosa mangia un computer?
Mangia microchips!

Cos'è la tecnologia

Il termine tecnologia è una parola composta che deriva direttamente dal greco (τεχνολογί vuol dire arte/abilità e λογία vuol dire discorso/spiegazione) ovvero: "spiegazione sulle abilità".
La tecnologia e la scienza sono molto collegate. Chi si occupa di tecnologia deve applicare il metodo sperimentale, proprio come uno scienziato.
Il metodo sperimentale è stato inventato da Galileo Galilei.
La tecnologia oggi si occupa di molte cose: dai robot, ai droni, le app, i chip e i dispositivi biomedici.
La tecnologia per me ha migliorato la vita dell'uomo. Può essere usata come passatempo, ad esempio come i videogiochi. Può essere utilizzata come una buona via di comunicazione per scriversi con le persone e tenersi in contatto in momenti difficili come questa pandemia.

Abbiamo fatto delle ricerche in internet e abbiamo trovato delle immagini
e delle informazioni che potrebbero essere interessanti. Per saperne di più visitate questi siti!

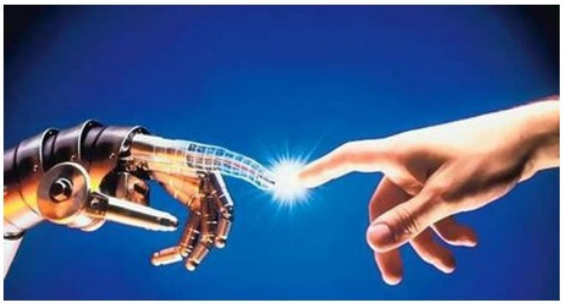



La tecnologia ci vincola attraverso uno schermo
e magari noi continuiamo a scriverci
ma nella vita reale siamo già passati accanto a quella persona.
Per colpa di uno schermo continuiamo a non incontrarci.

Le foto sono state prese da:
https://www.festascienzafilosofia.it/2017/04/scienza-e-tecnologia/
https://www.gazzettafilosofica.net/2021-1/gennaio/sulla-liquidit%C3%A0-delle-relazioni-umane/

Ecco un articolo interessante, dal titolo "**Futuro, tecnologia e innovazione**"
https://www.centodieci.it/innovability/futuro-tecnologia-e-innovazione-non-sono-sinonimi-la-vera-origine-di-una-parola-che-e-molto-piu-di-una-moda/

Se volete creare giochi e quiz, ecco il sito che fa per voi!

https://worksheets.theteacherscorner.net/make-your-own/crossword/

LA NATURA SI RIVOLUZIONA

By Agata

Dalla natura della pianta alla natura umana
e dalla natura della terra alla natura dell'universo.
Un mondo naturale fatto di cicli,
dove si mangia e si è mangiati,
si scarica e si è scaricati,
senza produrre rifiuti
e dove tutte le cose singole,
unite a un altro corpo,
formano un'altra natura.

Dal blog di Onorio Belussi

LE STAGIONI

Nelle quattro stagioni la natura è ciò che cambia di più. In inverno, primavera,estate e autunno la flora cambia molto. Nelle quattro stagioni si compie una rivoluzione, che ogni anno si ripete da capo. Le foglie crescono, cambiano colore, cadono e ricrescono, un vero spettacolo naturale! Noi personalmente adoriamo il cambiamento naturale, sia esteticamente ma anche perché ci fa riflettere a proposito della trasformazione che avviene nelle piante e che può avvenire anche in noi e negli altri. Vogliamo incitare le persone a osservare i dettagli presenti in natura perché sono assolutamente favolosi. Nonostante il fatto che ce li abbiamo sempre sotto gli occhi, non ci rendiamo quasi mai conto di quanto davvero siano fonte di ispirazione.

GLI ASPETTI NEGATIVI

Però vogliamo anche accendere la curiosità nelle persone nel riflettere sulle cose negative che sono cambiate nel corso dei decenni. Ad esempio il fatto che molti boschi e campi sono diventati centri urbani, così è stata cambiata radicalmente la visione, o meglio la convivenza, con tutta la flora presente nel nostro pianeta. Anche nel campo dell'inquinamento le cose sono peggiorate molto rispetto agli anni passati, infatti molti tipi di piante, alberi e fiori sono stati cambiati e "urbanizzati": il paesaggio è cambiato esteticamente, certe piante sono proprio scomparse o le ritroviamo solo in parchi o riserve naturali protetti. Sinceramente abbiamo paura di quello che potrà succedere in futuro, quindi cerchiamo di goderci quello che possiamo ora e di continuare sempre di più a salvaguardare il nostro mondo, anche semplicemente buttando i rifiuti nel cestino e non per terra. Possiamo fare la differenza.. **FACCIAMOLA!**



Disegno di Anna

Rossi e Maradona:

due giocatori che hanno rivoluzionato il calcio

By Tommaso 2°A

Adoro il calcio e ne sono molto appassionato e condivido questa grande passione con mio papà. Se penso a qualcosa di rivoluzionario, penso subito allo stile di gioco di Rossi e Maradona, che ha cambiato profondamente il calcio. Maradona era più spettacolare, anche quando palleggiava sembrava che avesse delle calamiti ai piedi perchè era incredibile come riusciva a muoversi con il pallone, invece Rossi era più tecnico e quando gli arrivava un cross riusciva quasi sempre a fare gol.

Io li conosco abbastanza bene perchè mio papà me ne parla spesso e mi spiega che loro si allenavano molto duramente perchè avevano la passione di giocare a calcio ed è con la passione e con l'impegno che si arriva quei livelli. infatti quando faccio allenamento o faccio delle partite mi impegno più che posso per farlo al meglio.

Dopo la morte di Paolo Rossi sui social è spuntata una foto di Pablito in compagnia di Diego Armando Maradona, morti entrambi l'anno scorso.

La foto è stata scattata 26 maggio 1979 a Roma dove si disputò una amichevole tra Italia e Argentina. Il primo confronto tra due campioni che hanno vinto da protagonisti il mondiale in anni diversi.

Il 2020 è stato un anno molto particolare. La pandemia ha afflitto ogni angolo del mondo e ha cambiato le nostre vite. Nel 2020 sono morti tanti BIG dello sport,a gennaio morì Kobe Bryant in un incidente, è morto all'età di 60 Diego Armando Maradona e qualche mese fa a Siena è morto il grande Paolo Rossi. Campioni che non potranno più giocare, ma il cui contributo resterà indimenticabile.



ANNO SCOLASTICO 2020-2021

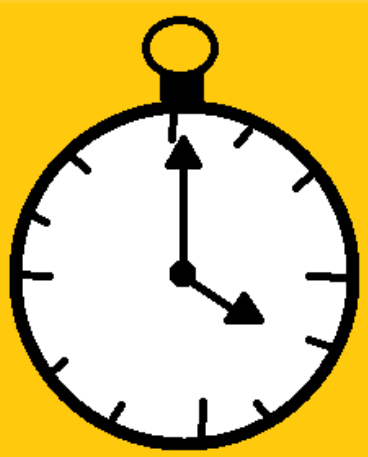

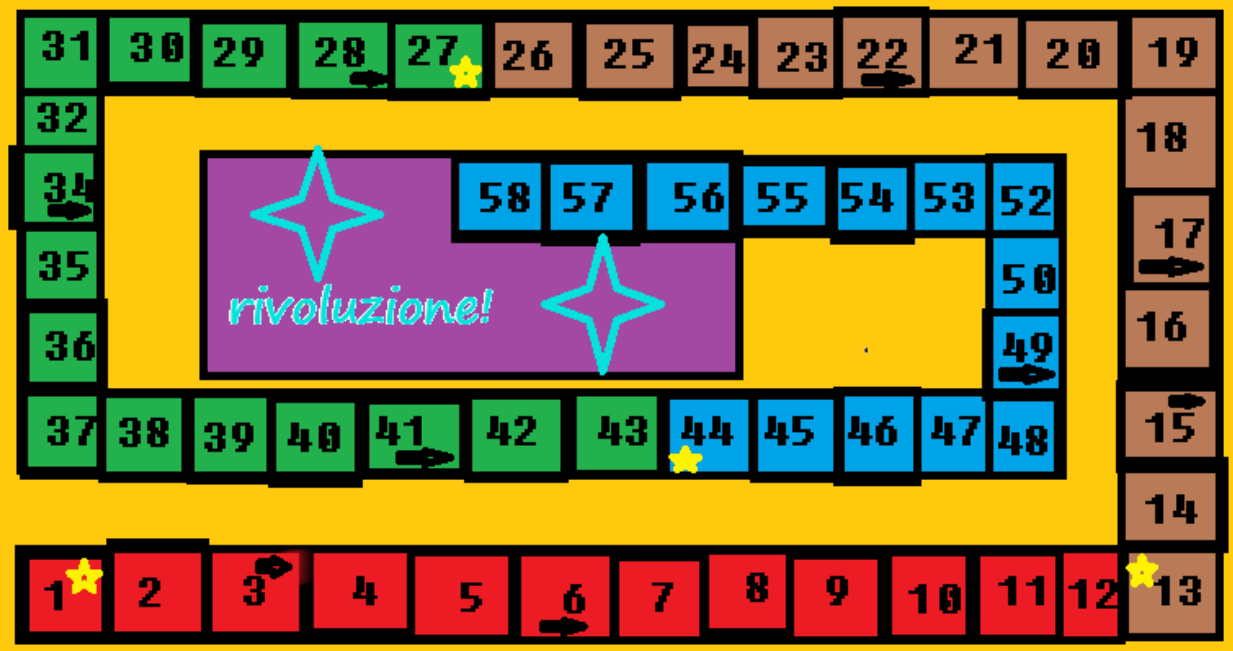

il gioco del tempo!

CASELLE 1 - 13 - 27 - 44: SAI DIRE UNA COSA RIVOLUZIONARIA DELL' EPOCA IN CUI TI TROVI? SE SI, AVANZA DIRETTAMENTE ALLA PRIMA CASELLA DELL'EPOCA SUCCESSIVA E TIRA IL DADO.

LE REGOLE DEL GIOCO DEL TEMPO!!!

- PREISTORIA
- MEDIOEVO
- ETA' MODERNA
- OGGI

CASELLE 3 - 15 - 28: SALTA UN TURNO
CASELLA 34: SALTA 3 TURNI
CASELLA 49: TORNA ALLA CASELLA 25
CASELLA 22: AVANZA DI 3 CASELLE
CASELLE 6 - 17 - 41: RITIRA IL DADO

REGOLA + IMPORTANTE:

divertitevi !!!!



IL CAMBIAMENTO DEL MONDO E COME CAMBIARLO ...secondo la 2°B

Dovremo imparo a trattare meglio il mondo,sempre e comunque.
Siamo arrivati al tal punto da:

-INQUINARE IL MONDO

-MALTRATTARE ANIMALI

-FARE ARRIVARE INCENDI IN BOSCHI/FORESTE DI ANIMALI

-FAR VENIRE IL CORONA VIRUS E PEGGIORANDOLO



...e tutta colpa di chi?
Di noi essere umani , dovremmo essere più prudenti ed imparare a trattare bene il mondo perché basta un pò per rovinarlo.

Il **cambiamento** è ovunque nella vita: le stagioni per esempio cambiano continuamente, dall'estate all'autunno, dall'inverno alla primavera.

I VARI TIPI DI CAMBIAMENTO SOTTO FORMA DI FRASI (pensate da me e trovate in rete):

Cambiamento che si vuole vedere nel mondo.
Il compito più difficile nella vita è cambiare se stessi.
Il dolore non è solo dolore ma anche un nuovo inizio.

Cambiare non sempre è migliorare, ma sono certa che per migliorare bisogna cambiare faccio degli esempi:

CAMBIAMENTO ANIMALI: per esempio l'evoluzione delle razze canine, il cambiamento del comportamento di tutti gli animali in generale, il cambiamento del comportamento che serve per convivere con noi!!

CAMBIAMENTO DELLA MODA: nel corso del tempo le mode di vestire ma anche di "oggetti" sono cambiati e molto!! ma questa cosa non ci ha portato tanto in bene perchè le persone "compresa me, lo dico" spendiamo soldi per cosa? solo per un nome tipo NIKE, ADIDAS ecc... quindi più cresciamo più vorremmo di più, fino anche a cose pericolose!! ma nn è questa la vita, quando ero piccola e venivano a prendermi i miei amici io mi vestivo come mi capitava e uscivo, ma ora è diverso, sta cambiando tutto!!

CAMBIAMENTO IN GENERALE: per esempio c'è stato il COVID-19, infatti ha cambiato il nostro modo di vivere, tra le restrizioni e quant'altro diciamo che ci ha fatto andare fuori di testa, e io sono stata la prima ad andarci!!

CAMBIAMENTO CLIMATICO:A causa del cambiamento climatico i ghiacciai si sono sciolti e molti animali tipo i pinguini e gli orsi erano costretti a nuotare, nuotare a nuotare.

IN QUESTI ULTIMI ANNI IL MONDO STA CAMBIANDO PER CAUSE DI ALLEVAMENTI INTENSIVI.

Ma che cos'è un allevamento intensivo?
Un allevamento intensivo è un posto in cui gli animali es. (maiali, polli, galline, pecore, struzzi) si trovano in una situazione di sovraffolamento, subendo maltrattamenti non rispettosi dalla parte degli allevatori, oppure l'alimentazione di questi animali che essendo molto iperproteica e non giusta, fa crescere questi animali molto velocemente con un ritmo di vita veloce, che non gli fa neanche alzare in piedi anche a causa degli spazi molto ridotti dell' edificio. Oltre a questo i tempi di vita sono molto corti, e le aspettative di vita molto brevi anche essendo studiati in laboratorio per farli produrre di più.
Questi animali vengono nutriti così tanto, perchè la richiesta di (uova, carne, pelliccia e lana) è molto alta, il problema di tutto questo e soprattutto il nostro benessere e della nostra salute, infatti le uova provenienti dagli allevamenti intensivi potrebbero contenere salmonella rispetto a quelle delle galline allevate allo stato brado.

Qui sotto possiamo trovare differenze più che ovvie di come sono state prodotte queste uova.

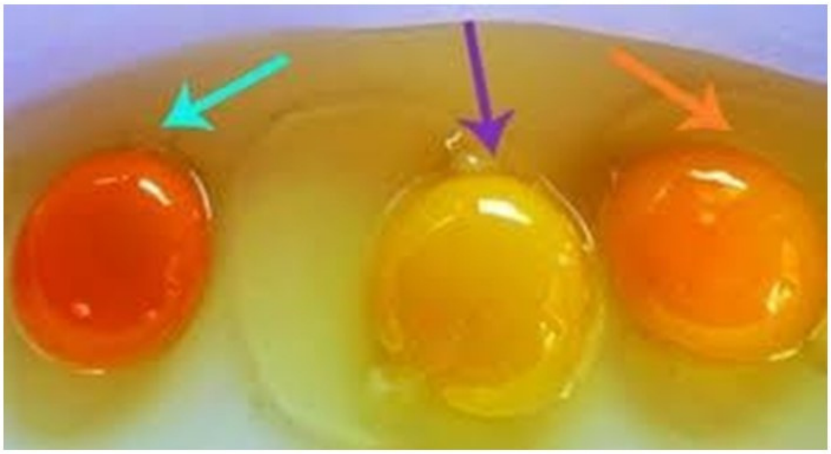

Allo stato brado Allevamento intensivo Allevamento biologico

Il mondo sta cambiando anche a causa di questo, perchè per produrre un kg di carne servono 15.500 litri d'acqua, 15 kg di cereali, 36 kg di Co2 e 35 mq di foresta, rispetto a mangiare vegano risparmiando ⅓ delle risorse.

il mio pensiero di tutto questo e che entro il 2023 se almeno un dodicesimo della popolazione potesse smettere di mangiare carne, l'impatto ambientale sarebbe più basso e anche la quantità di Co2 ma soprattutto la sofferenza degli animali che continua ad essere abusata senza rispetto facendoli passare come degli oggetti per produrre derivati e carne che si potrebbe tranquillamente fare a meno oltre ai alti consumi, perchè noi ogni volta che compriamo un pezzo di carne portiamo nello stomaco la sofferenza dei nostri animali che non hanno mai visto una luce.

PROTEGGIAMO GLI ANIMALI, SALVIAMO IL MONDO!

- ci sono animali che vengono protetti e altri no.

Cerchiamo di non consumare tanto cibo che viene dagli animali.

- bisogna lasciare gli animali senza cacciarli perché c'è il rischio che non esistano più.

- ci sono animali che vengono adottati e poi abbandonati per strada senza cibo e senza casa e poi muoiono.



LA PAURA

IL BOSCO INFESTATO

by Emane e Christopher 2C

Giulia e Andrea sono due fratelli che venivano presi in giro perchè creduti dei fifoni da tutti i compagni di classe. Erano stanchi di queste continue prese in giro, perchè ogni volta che passavano nei corridoi della scuola sentivano risatine e commenti poco carini nei loro confronti.
Un giorno decisero di affrontare la loro paura più grande.
E ci volle molto coraggio per prendere questa decisione.
Entrarono perciò nel bosco infestato che c'era dietro la scuola.
Giulia non era molto convinta di questa scelta, ma il fratello le disse di non preoccuparsi perché c'era lui con lei. Allora partirono.
Il bosco dietro la scuola era creduto infestato da tutti i ragazzi della scuola perchè c'erano diverse case abbandonate in cui nessuno aveva il coraggio di entrare. Quelle case sbucavano fuori dal nulla.
<<E questa da dove è sbucata?? L'avevi vista prima?? >> disse lui.
<< Io non ci entro di sicuro!! Cosa facciamo adesso?>>.
Camminarono ancora, alla ricerca del coraggio per entrare. I ragazzi erano molto spaventati e quasi volevano ritornare a casa,ma ad un certo punto comparve un'altra casa, ancora più spaventosa.
<< Beh, io qui non ci metto piede!>> disse Andrea, e senza aspettare risposta prese Giulia e la portò lontano da lì.
Sapevano che per provare il loro coraggio avrebbero dovuto portare una prova, e non una prova qualsiasi. Dovevano prendere un oggetto dentro una delle case infestate.
<< Non ce la faremo mai a prendere qualcosa da queste case!>> disse Giulia.

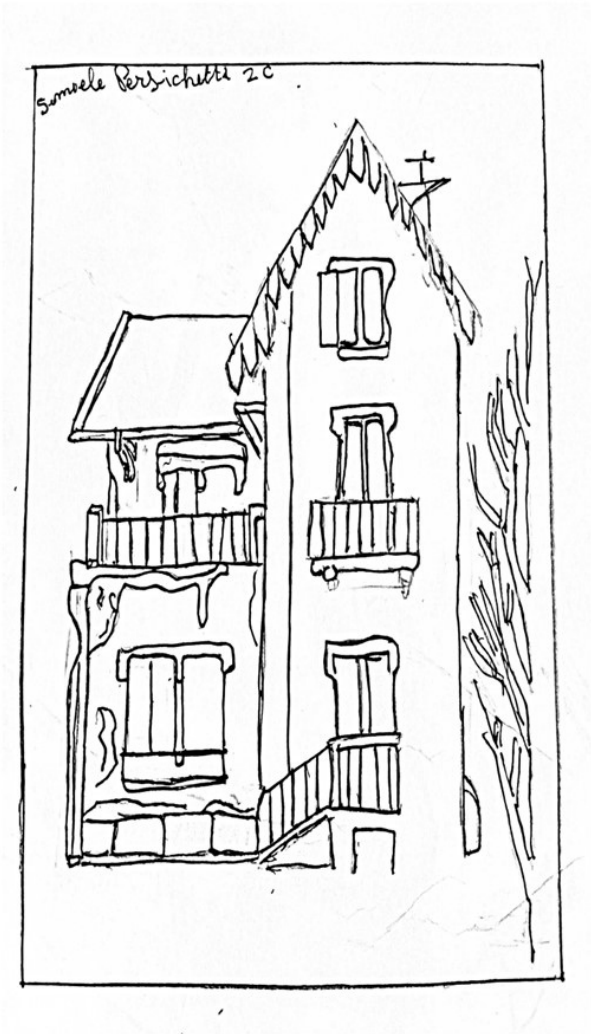

Girando l'angolo, si ritrovarono davanti una bella casa. Beh bella, migliore delle altre.
<<Questa mi sembra meno peggio.>> disse Giulia.
<< Dai entriamo e prendiamo velocemente la prova che serve!>> rispose lui.
Aprirono lentamente la porta cigolante e si assicurarono che la casa fosse vuota.
Tutto si aspettavano tranne quello spettacolo terrificante: polvere, mobili distrutti, sangue, ossa e teschi.
Erano talmente impauriti che non riuscivano neanche a gridare.
E non riuscivano a muovere un muscolo.
Con un filo di voce Andrea disse a Giulia di raccogliere qualcosa vicino a lei.
Giulia, con molta attenzione, spostò un piede avanti e senti CRAC.
Raccolse alla velocità del fulmine la prima cosa che trovò sul pavimento, senza neanche guardarla e trascinò fuori lei e suo fratello.
Corsero fino a casa, senza guardarsi neanche intorno. Arrivati in camera loro scoprirono di aver raccolto un osso, che speravano fosse di un animale.
Il giorno successivo mostrarono ai compagni la prova raccolta. Inizialmente i compagni erano sorpresi, e per cinque minuti rimasero a bocca aperta.
Ma poi cominciarono a ridere e a non credere per niente a quello che dicevano. Giulia e Andrea erano molto delusi dal loro atteggiamento e gli proposero di andare con loro nel bosco. Infatti loro due non avevano più paura. Tutti i compagni si rifiutarono.
Andrea e Giulia capirono che la paura è un sentimento che tutti hanno, ma solo quando la affronti ti permette di sapere quanto coraggio hai per affrontare anche le cose più spaventose.

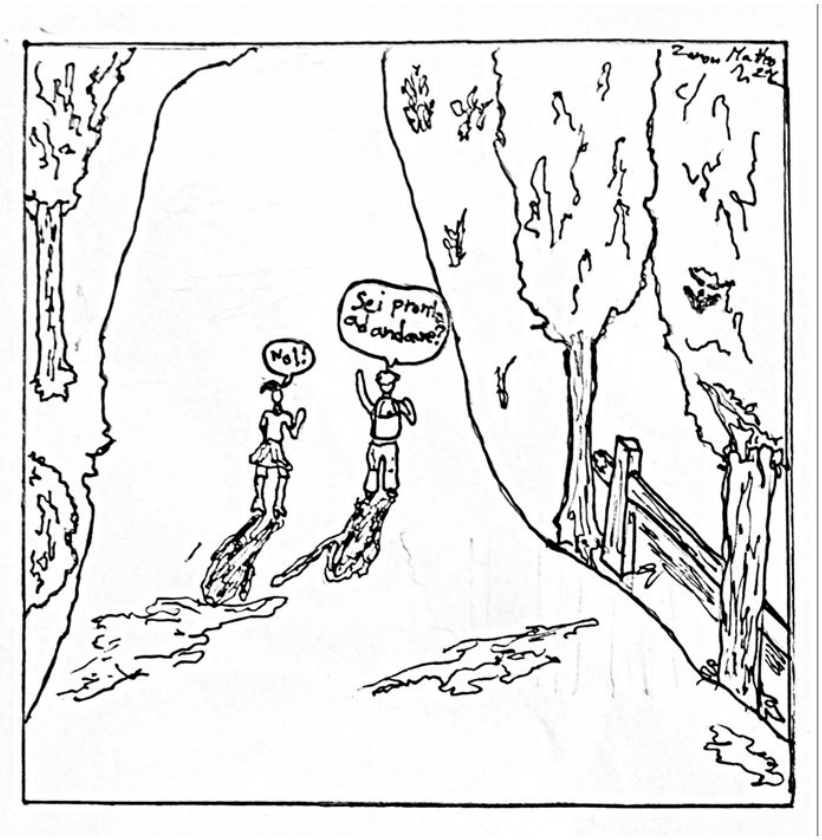

Illustrazioni by Matteo & Samuele

IL CAMBIAMENTO E LE EMOZIONI

Abbiamo deciso di trattare l'argomento delle emozioni,
perché ci dicono se la nostra vita sta andando come l'abbiamo progettata.

Le emozioni

Le emozioni servono a segnalarci se stiamo bene se stiamo passando una bella o brutta giornata e se siamo in pace con noi stessi. In generale ci dicono se la nostra vita sta andando come l'abbiamo progettata. Tutti le emozioni, in un certo senso, ci servono per sopravvivere. Svolgono tre funzioni fondamentali.

1. La prima:ci preparano ad agire fisicamente cioè che ci portano a non fare un ragionamento logico, ma di agire con risposte rapide e involontarie.
2. La seconda: comunicano agli altri come ci sentiamo grazie al nostro tono di voce, alle espressioni della nostra faccia, la nostra postura e i gesti che facciamo.
3. La terza: comunicano, a noi stessi, come stiamo.

Le 5 principali emozioni che tutti provano sono Felicità, Tristezza, Disgusto, Rabbia e Paura.Ogni emozione serve e ha una sua precisa funzione.
La felicità, molti pensano che non esista e che non potremmo mai essere felici nel corso della nostra vita. in realtà felicità vuol dire stare bene e essere in pace. Molte volte, le piccole cose rendono la felicità veramente autentica. La paura è un'emozione primaria ci segnala un pericolo e serve a metterci in salvo con la fuga o con l'attacco. La tristezza è un'emozione che tutti conosciamo e si manifesta dentro di noi e per questo è difficile combatterla. Infatti tutti noi almeno una volta nella vita abbiamo perso un nostro caro, abbiamo avuto delle sconfitte e anche delle delusioni. Il disgusto è una reazione che ci impedisce di vivere situazioni sgradevoli e ci allontana da qualcosa di moralmente negativo per noi. La rabbia è un'emozione che suscita quando abbiamo subito un torto e può essere una conseguenza della noia.

Vi presentiamo degli approfondimenti sulla paura, sulla felicità e sulle emozioni di ieri e le emozioni di oggi.

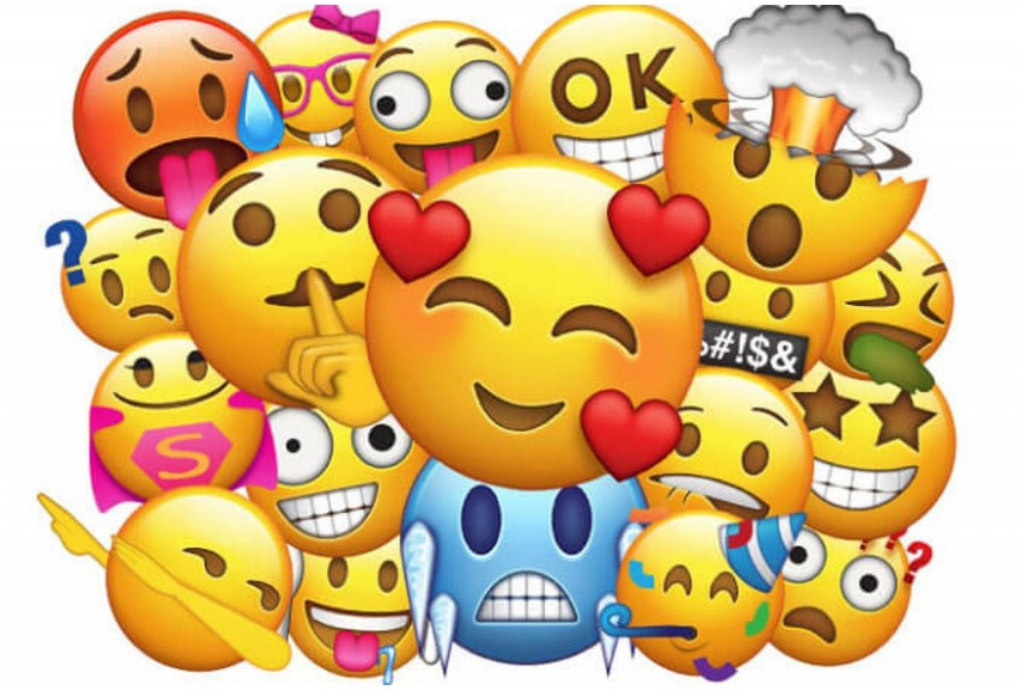

Zanut Ginevra

EMOZIONI DURANTE LA CRESCITA

Le emozioni di quando eri piccolo a quando sei grande possono essere molto differenti. Quando sei piccolo tendi sempre a piangere quando vuoi qualcosa o vuoi attirare l'attenzione invece quando si è grandi si tiene sempre una "maschera" quella stessa maschera che nasconde le tue lacrime,le tue paure, la tua rabbia e il tuo dolore.

Si dice che quando si è piccoli si è fragili, sensibili e deboli, ma non è vero anche i grandi soffrono più di quanto noi pensiamo solo che lo nascondono.
Quando si è piccoli non si pensa molto, non pensi a quello che è successo prima o a quello che succederà dopo e non ti fai tante paranoie, perchè si è ancora nel mondo dei sogni, della fantasia, sei avvolto in quel mondo che io chiamo "Senza pensieri e senza paure" in quel mondo in cui sei tu che hai bisogno di tua madre invece quando diventi grande e tua madre che ha bisogno di te.

Non appena entri nel mondo degli adulti entri nella realtà, hai talmente tanti pensieri che non sai più cosa fare di te, non sai se ne uscirai mai da quel posto orribile e buio, ti fai di tante quelle paranoie che quasi vorresti sotterrarti e quando succede cadi nel buio più profondo e come se tu affogassi nel mare e chiedi aiuto e aspetti che qualcuno ti venga a salvare ma niente nessuno ti sente, nessuno ti vede.

Essere grandi non vuol dire essere solo triste e depressi, ma essere anche felici essere solari essere fieri essere ottimisti ed essere piccoli non vuol dire essere solo felici ma essere anche tristi e avere paura di cosa potrebbe essere un adulto.
Ricordiamoci che ogni adulto è stato bambino solo che avvolte se lo scordano.





Agyemang Lordina

LA PAURA

Ho scelto la parola paura perché secondo me non ci dovrebbero essere più paure nel mondo, e bisogna affrontarle tutte anche perché la parola paura e uno strato emotivo che con un po' di coraggio si può affrontare.
E la paura è un'emozione primaria comune sia al genere umano e sia al genere animalesco.

Per me la paura è una sensazione che viene data da magari qualche video o qualche immagine paurosa. La paura ha differenti gradi di intensità a seconda del soggetto in questione.

La paura emerge quando ti senti minacciato dal dolore o dalla sua percezione. In questo caso senti un grande desiderio di scappare o comunque di allontanarsi dalla fonte del dolore, sia immaginaria o addirittura reale.

Nella paura c'è quindi la sensazione che qualcosa minacci la nostra esistenza o la nostra salute ma anche quella delle persone a noi più vicine o alle cose a noi care.

Le paure più comuni dei bambini sono quelle durante l'infanzia anche perché il bambino ancora si trova in un mondo dove non sa ancora cosa gli aspetta in futuro.



Edvard Munch, "L'urlo"

Io penso che la paura e una sostanza emotiva e si ho molte paure pure io però ogni mattina mi sveglio e cerco di affrontarle al meglio, certo non sono uno che non ha paura di niente ma lo stesso cerco di affrontarle il meglio possibile.

Rusnac Erik

LA FELICITA'



Per me la felicità è essere liberi di fare ciò che vuoi ad esempio quando giochi con il tuo cane o quando stai con la tua famiglia.
La felicità è bellissima… Almeno io parlo personalmente. Mi sento me stessa o meglio mi sento a mio agio perché è un'emozione indescrivibile
Ho scelto questa immagine perchè è come se quando sei triste c'è un cartello che ti dice: "Non pensare ad essere triste ma divertiti e segui la strada della felicità".
Appunto come dicevo prima è un'emozione indescrivibile perchè è come se c'è qualcosa che ti dice: "Perchè devi essere triste se puoi essere felice?".

Bhè che dire è FANTASTICA!!!

La felicità è come una via d'uscita dai problemi la felicità è come un grande enorme dipinto pieno di colori accessi che quando lo guardi ti si illuminano gli occhi la felicità è la più bella emozione del mondo che ti fa sempre sentire a casa e vicino alle persone che ami.







Zompatori Giada

IL CAMBIAMENTO

FRA POESIA E FUMETTO

By Daria, Emmanuel, Margherita, Silvia

MIGLIORARE

Migliorare è difficile
perchè cambiare è difficile.

Migliorare è cambiare, è diventare di più, è una scala,
è lavoro, è un canestro da centro campo,
è provare fino allo sfinimento,
è imparare, è riuscire a fare cose nuove.

Tutti vorrebbero migliorare
ma solo chi lo vuole davvero può farcela.

Impegnarsi costa fatica.
Ma la fatica cos'è?
E' sporcarsi, è provare e riprovare, è una salita,
è uscire dagli schemi, è riuscirci, è soddisfazione

Migliorare non è per forza essere migliore degli altri ma
è essere sempre migliori di se stessi

by Margherita, 2E



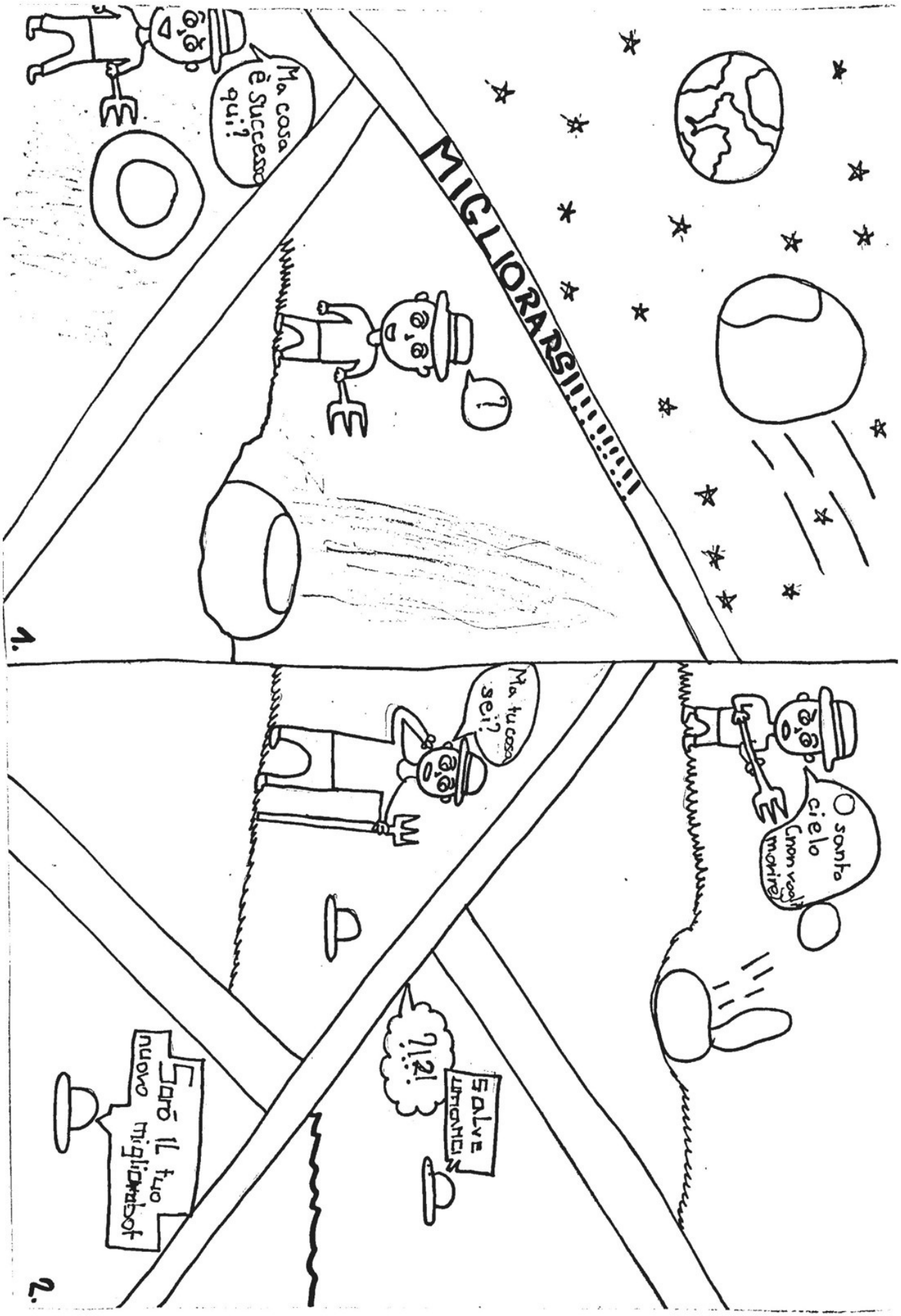
MIGLIORARSI!!!!!!!!!!
Ma cosa è successo qui?
?
1.
Ma tu cosa sei?
O santo cielo (non vogli morire)
Salve umanci
?!?!
Sarò il tuo nuovo migliorabot
2.


E che cosa dovresti fare?!?
Ti aiuterò a migliorare
facendo
Donandoti superpoteri
3.

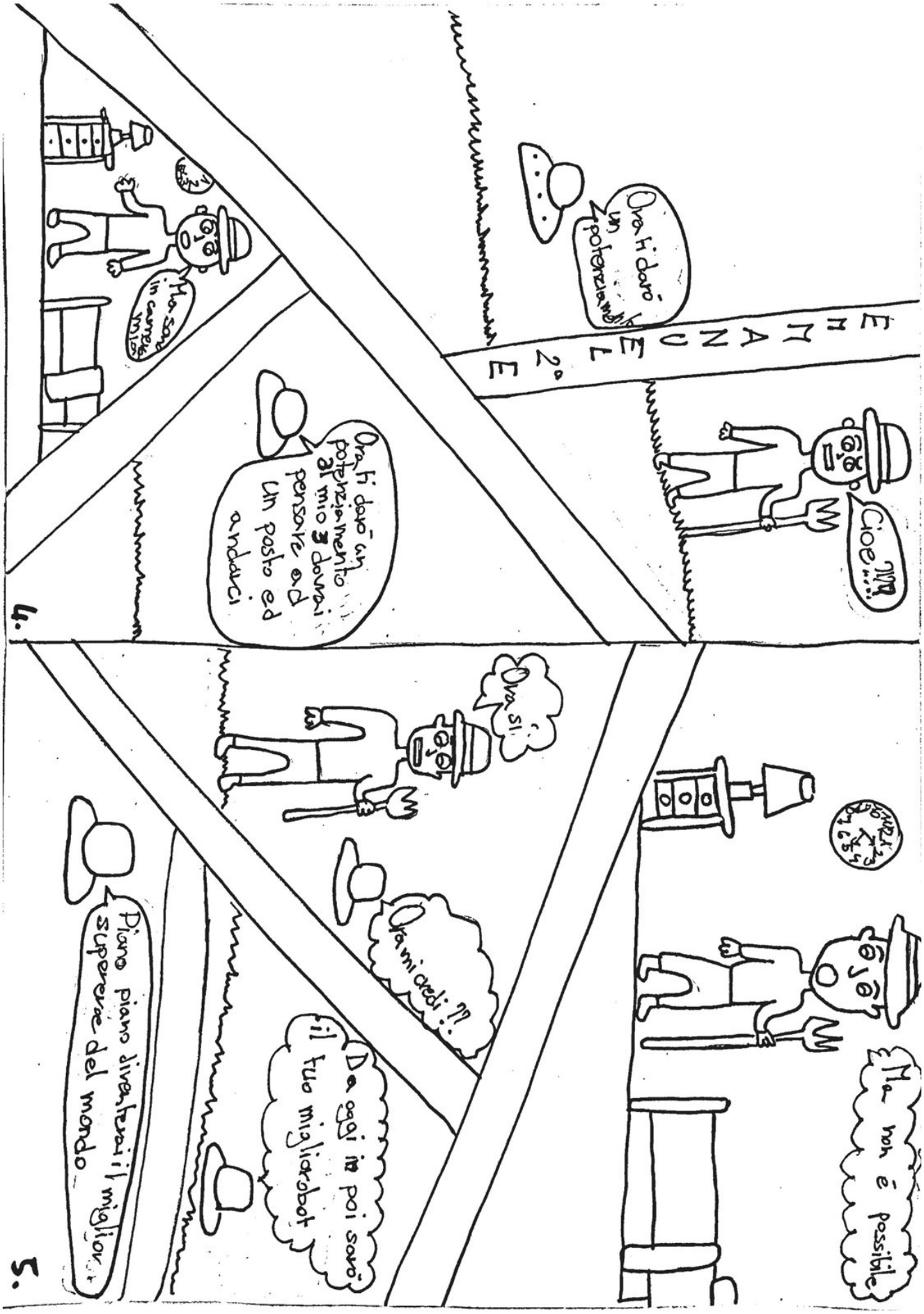
Ora ti darò un potenziamento
Cioè...?!!
Ora ti darò un potenziamento al mio 3 dovrai pensare ad un posto ed andarci
Ma sono in camera mia
4.
Ora sì
Ora mi credi ??
Da oggi in poi sarò il tuo migliorobot
Piano piano diventerai il miglior supereroe del mondo
Ma non è possibile
5.

LA RUOTA NELLA STORIA

Abbiamo deciso di trattare il tema dell'evoluzione tecnologica, focalizzandoci sulla ruota e la sua evoluzione.

L'invenzione della ruota rappresenta un momento molto importante della storia dell'umanità: ha modificato infatti non solo i trasporti, ma il progresso tecnologico in generale. La ruota veniva utilizzata per la lavorazione del vasellame (un insieme di vasi). In seguito iniziarono ad essere utilizzate anche in altri ambiti. Le prime ruote erano dei semplici dischi di legno con un foro in mezzo per l'asse. Le primissime ruote erano costituite da un unico pezzo ricavato da una lastra di legno, il cui diametro raggiungeva almeno i 25 centimetri. Non potevano ruotare indipendentemente rispetto al proprio asse, riducendo la loro capacità di curvare e svoltare. Esiste da tempo un dibattito riguardo a dove sia stata inventata la ruota. Alcuni affermano che siano stati i Sumeri, altri invece lo negano, facendo riferimento ai resti di 150 vagoni ritrovati nei pressi di alcuni siti adibiti alla sepoltura in Ucraina, risalenti al 3300 AC. Carri dotati di ruote con i raggi si sono diffusi verso est attraverso la Cina, e verso ovest fino alle Isole Britanniche. La maggiore complessità dei modelli successivi ritrovata in queste zone ha fornito ulteriore sostegno all'idea di che il progetto della ruota sia stato rifinito, piuttosto che reinventato. In sostanza non si è certi dell'identità dell'inventore della ruota; infatti secondo queste fonti L'Ucraina o la Cina avrebbero solo trovato in qualche modo il progetto della ruota per poi migliorarlo.



L'EVOLUZIONE DELLA RUOTA NEL TEMPO

L'invenzione della ruota è stato un punto di svolta nelle tecnologie storiche, infatti è uno degli oggetti che vengono usati anche nei giorni nostri. La ruota è una delle invenzioni fondamentali della nostra vita infatti quest'ultima la troviamo sulle bici, sulle macchine, sulle moto, sui treni e su tutti i mezzi di locomozione cioè sistemi meccanici da noi utilizzati spessissimo. È un meccanismo che funziona a ingranaggi cioè delle ruote dentate che permettono la trasmissione del movimento rotatorio. Esistono vari tipi di ruota:

Ruota dentata.

Si tratta di organi meccanici alla base di tutte le tipologie di trasmissione e sono utilizzate per avere diverse velocità angolari e coppie da un motore a un utilizzatore in modo da garantire la costanza del rapporto di trasmissione. Tale trasmissione allora avviene tramite il movimento di una ruota che automaticamente fa muovere l'altra.

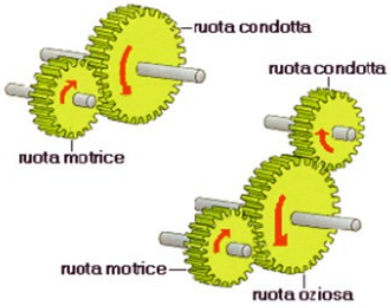

Ruota quadrata

Questa ruota, invece di essere una normale ruota circolare, ha la forma di un quadrato. Questo tipo di ruote non sono usabili su una superficie terrena normale ma su una apposita per questo tipo di ruota modellata con dei dossi e per poter portare carichi su degli scalini.

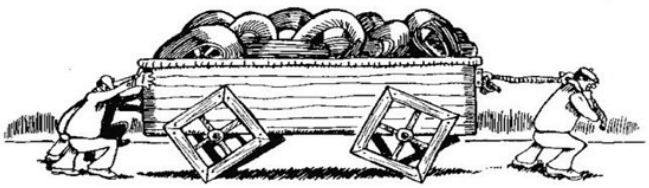

Ruota mecanum

Si tratta di una ruota convenzionale composta da rulli per tutta la circonferenza della ruota. Questi rulli sono solitamente ruotati di 45° sia rispetto al piano della ruota sia rispetto all'asse di rotazione.
Una configurazione tipica dell'utilizzo di queste ruote è quella che si ha nel robot URANUS, riportato in figura, in cui sono montate quattro ruote azionate da quattro motori indipendenti.



Robot URANUS



Ruota Mecanum

IL CAMBIAMENTO
...con gli occhi della 3B.

TUTTO è CAMBIATO

by Klea 3B

Malinconia.
Separazione.
Sembra un divorzio.
Non è più come prima, tutto è cambiato.
Basta abbracci.
Prima vedevi una persona, ora solo l'ombra.

Abbiamo imparato nuove parole:
Pandemia
DAD
Classroom
Rig online.

Abbiamo nuovi desideri:
Fare ricreazione tutta la scuola insieme
Niente mascherina
Ridere liberamente
Non preoccuparsi di sfiorare gli altri.

COVID-EDITION

by Esther 3B

Tutti a casa.
In quarantena
nessuno ride come me e Klea.

Situazioni divertenti
in classe,
nei corridoi,
sulle scale antincendio durante la prova di evacuazione,
parlando ininterrottamente al LED.

L'umorismo è una finestra aperta.
E' un'alternativa.

Il Cambiamento... è tecnologia!

Facciamo un'intervista sull'evoluzione della tecnologia dal 2007 a quella di oggi 2020. Vogliamo sottolineare come la tecnologia abbia cambiato i modi di fare, anche a scuola in particolare a causa della pandemia.

Buona lettura!

by Naddir e Miguel 3B

Che tipi di telefoni c'erano nel 2007?	Credo i Nokia 3310 o simili. Erano pochi quelli che avevano lo smartphone.
E c'era il wifi?	Si
Come ti sei trovato?	Abbastanza bene, non si vedono bene però le presentazioni o i materiali condivisi dalla prof.
Com'è cambiato quest'anno il modo di fare scuola? Ti piace?	Quest'anno hanno aggiunto classroom, banchi separati un metro di distanza .Non mi piace perchè per esempio in classroom prima non sapevo tipo mandare alla prof i compiti ,adesso so ma da un po' fastidio andare tutte le volte a inserire foto e inviare materiale. Ci impiego troppo tempo. Mi piaceva di più l'anno scorso.
Usi di più il PC rispetto a prima?	No, in realtà uso di più il telefono ,ma perchè il PC lo usano i miei fratelli che sono alle superiori e fanno videolezione.
...a casa che strumento usi per studiare?	I materiali che mettono le prof su classroom e un po' il libro.
...Ti piace di più così o prima quando potevi uscire più liberamente?	Era molto meglio prima perché si poteva uscire senza mascherina e non c'era il metro di distanza.

IL CAMBIAMENTO... DI FIFA

Ciao a tutti! Noi della 3C vi parleremo dell'evoluzione della tecnologia, specialmente sull'evoluzione di FIFA che è un videogioco che ha permesso a molti ragazzi di giocare a calcio attraverso una console.

Quest'evoluzione ha cambiato la storia perché ha permesso a molti ragazzi di giocarci anche se non avevano la possibilità di giocare dal vivo. Giocarlo dal vivo non è sempre e solo divertimento e gioco: venite a scoprire perché.

EVOLUZIONE FIFA
GRAFICAMENTE

L'evoluzione dal punto di vista della grafica, certo, con i giocatori che oggi sono praticamente identici a quelli reali in tutto, movenze ed esultanze comprese. Il videogioco Fifa, dal 1993 a oggi, è cambiato di molto.



Realizzato da: Alessandro, Chancellier, Omar e Simone

FIFA 94

Descrizione: FIFA International Soccer (conosciuto anche come FIFA 94), il primo gioco della serie, è caratterizzato dalla prospettiva isometrica e da quella a tre quarti.

FIFA 95

Descrizione: è una copia esatta di FIFA International Soccer.
Le uniche migliorie sono un nuovo sistema di passaggi, i rigori dopo una partita in parità, gioco più veloce, più animazioni, le esultanze dopo i gol e l'aggiunta dei club.

FIFA 96

Descrizione : le versioni DOS e quelle per console a 32 bit gioco si avvalgono della tecnologia tridimensionale denominata "Virtual Stadium", che permette di selezionare diverse visuali di gioco e nei replay.
Inoltre è il primo titolo della serie con i veri nomi dei giocatori e i relativi ruoli in campo.

FIFA 97

Descrizione: in questa versione sono presenti per la prima volta i modelli poligonali dei giocatori.
Oltre ai classici incontri 11 contro 11 è possibile giocare incontri di calcio indoor 6 contro 6.

FIFA 98

Questo gioco ha la caratteristica di avere tutte le partecipanti alle qualificazioni della Coppa del Mondo FIFA del 1998 il giocatore può guidare una squadra partendo dalle qualificazioni fino ad alzare la coppa.
Vi è inoltre la possibilità di giocare undici campionati nazionali.

FIFA 99

È possibile giocare con diverse situazioni meteorologiche, quali sole, pioggia, neve. Si può inoltre personalizzare una squadra, modifica il nome, la maglia, l'aspetto fisico dei giocatori e altre caratteristiche.

FIFA 2001

Fu il primo videogioco della serie FIFA ad utilizzare le divise originali delle squadre di club, sebbene della stagione precedente.

FIFA 2009

L'espansione Ultimate Team, disponibile dal 19 marzo 2009 per PlayStation 3 e Xbox 360, aggiunge al gioco una modalità nella quale bisogna creare la propria squadra, acquistare dei giocatori e scambiarli online.
Questo gioco contiene la modalità "10 vs 10 online" e una nuova modalità "Professionista", che si svolge durante quattro stagioni.

FIFA 10

La modalità Calciatore virtuale permette di creare il proprio giocatore e di farlo migliorare nel corso del gioco con particolari obiettivi, che renderanno il calciatore più forte dopo il completamento di essi. Il calciatore virtuale può essere usato nella modalità professionista e nella modalità allenatore.
È possibile inoltre applicare il volto reale partendo da una fotografia.
La modalità online è simile a quella del predecessore e mantiene la caratteristica di non subire rallentamenti.
Il tempo di caricamento prima di una partita si è ridotto drasticamente.

FIFA 11
È possibile anche controllare i portieri in tutte le modalità di gioco, tra cui una chiamata 11 contro 11 online e nella modalità professionista. È stato reinserito il fallo di mano. C'è infine una caratteristica chiamata **Personality+**, in cui le abilità reali di ogni giocatore sono incluse nel gioco.

FIFA12
Miglioramento degli infortuni che saranno più vari e più reali dei precedenti capitoli. Durante la carriera se i nostri giocatori sono reduci da lunghi stop, indossano protezioni sulla parte lesa; forzare il recupero di un giocatore comporterebbe il rischio di una ricaduta.
Pro Intelligence Player: Miglioramento dell'IA constatata dal fatto che i giocatori liberi, cioè non controllati dall'utente in fase di possesso, saranno meno propensi al fuorigioco

FIFA 14

FIFA Ultimate
Tra le novità, si possono cambiare i numeri delle maglie dei calciatori della propria rosa e non ci sono più i moduli per l'intesa dei giocatori.
In più, da questa edizione, sono presenti i cosiddetti stili intesa che, a seconda della scelta. aumentano i valori delle caratteristiche dei propri giocatori.

FIFA 16
Vengono aggiunte le nazionali femminili.

FIFA 17
Introduzione della nuova modalità: "IL VIAGGIO di Alex Hunter".

FIFA 18
Dopo il primo anno in Premier League, Alex Hunter è tornato per la seconda stagione ed avrà la possibilità di giocare nei campionati e nelle squadre più importanti.
Un'altra novità che riguarda la seconda stagione è la possibilità di personalizzare il piede preferito e il look di Alex Hunter scegliendo l'acconciatura, i vestiti e persino i tatuaggi.

FIFA 19
Questo gioco include la possibilità di acquistare, all'interno del gioco, tramite denaro reale una valuta virtuale da utilizzare per acquistare oggetti di gioco virtuali, che potrebbero essere attribuiti anche tramite una selezione casual.

FIFA 20
Le modifiche al gameplay sono state apportate principalmente sotto forma di una nuova funzionalità intitolata Volta Football. La modalità, che significa ritorno in portoghese, è una rinascita della versione Street dei capitoli FIFA, fornendo una variazione sul tradizionale gameplay 11v11.

FIFA 21
Come nel precedente capitolo sarà presente il sistema delle Icone con 11 nuove aggiunte tra cui: Eric Cantona, Peter Čech, Ashley Cole, Samuel Eto'o, Philipp Lahm, Ferenc Puskás, Bastian Schweinsteiger, Davor Šuker, Fernando Torres, Nemanja Vidić e Xavi.
È inoltre possibile personalizzare il proprio stadio attraverso gli oggetti tifo, ottenibili nel gioco.

IL CALCIO PER ME

Il calcio non è solo un videogioco……
Per me il calcio è una passione e un obiettivo che proverò a raggiungere e non mollerò molto facilmente, spero che tutti gli sforzi che sto facendo ora in futuro vengano ripagati diventando un calciatore ad alti livelli.
Gli sforzi che sto facendo sono molto difficili da mantenere costantemente perchè svegliarsi alle 7, andare a scuola e finire alle 13:35 per poi tornare a casa velocissimi in bici per prepararsi e mangiare tutto in un arco di circa 20 minuti non è facile. Dopo tutto ciò, alle 14:35, devo prendere la bici e andare a fare un allenamento per le 15:00 abbastanza faticoso dato che gioco in una squadra di SERIE B che sarebbe il Pordenone.
Come avete letto probabilmente avete capito che non è easy e tutto questo lo devo mantenere per almeno un anno intero.

IL CAMBIAMENTO, FRA TECNOLOGIA E SCUOLA!

(realizzato da Giuseppe, Massimiliano, Rubab e Samuel)

IL CAMBIAMENTO DEL TELEFONO (by Giuseppe)

Il telefono è un dispositivo di telecomunicazione di tipo elettronico dotato di un microfono e di un ricevitore che permette a chi lo utilizza di comunicare a distanza
L'invenzione del telefono elettrico è ufficialmente attribuita al fiorentino Antonio Meucci , che nel 1871 dimostrò il funzionamento del suo apparecchio che chiamò "telettrofono".

Le successive invenzioni e miglioramenti del telefono elettrico comprende: il microfono con membrana piena di granuli di carbone , il centralino manuale, il selettore a disco ecc. .
Si è poi verificato un altro cambiamento radicale nelle comunicazioni telefoniche, invisibile ai comuni utenti . A cominciare dalla messa in opera del sistema TAT-8 del 1988. Il TAT-8 era in grado di trasportare 10 volte in più le telefonate dell'ultimo sistema basato su rame e i sistemi moderni hanno una capacità fino a 25 volte superiore .

Ci sono diversi tipi di telefoni :
1) Il telefono elettrico che trasmette il suono sotto forma di onde elettromagnetiche a radiofrequenza
2) Il telefono fisso che deve essere installato in un luogo.

Due sono i tipi principali di telefoni fissi:

- telefono con filo;
- telefono senza filo.

Esistono diversi studi che evidenziano un aumento della probabilità di sviluppare problemi alla salute da parte di chi usa in modo frequente il telefonino cellulare .
I diversi produttori di telefoni sono : XIAOMI , HUAWEI , SAMSUNG , APPLE e tante altre marche .



Telefoni negli ultimi cinquanta/sessant'anni

Il primo telefono della storia



Telefono tra 100 anni

Di sicuro il telefono nel giro di 150 anni è cambiato letteralmente, ma immaginiamo come sarà tra 100 anni. Oggi il telefono lo conosciamo come una scatoletta sottile dove è racchiuso un mondo, ma tra 100 anni cambierà in modo drastico, favorendo un'evoluzione per la tecnologia.

Tra cento anni il telefono sarà sottile, con uno spessore minimo e non sarà come lo vediamo oggi ma sarà trasparente , tanto che le persone potranno vedere ciò che facciamo anche dal retro del telefono.
Oggi le videochiamate sono fatte con un'immagine a volte un pò scarsa, ma tra 100 anni saranno di sicuro diverse, poiché potremmo vedere invece dell'immagine, un ologramma, configurabile in diversi modi.
Le chiamate normali saranno anche diverse, perchè di sicuro l'intensità del suono sarà migliore senza problemi di linea.

Chissà cosa ci riserverà il futuro...

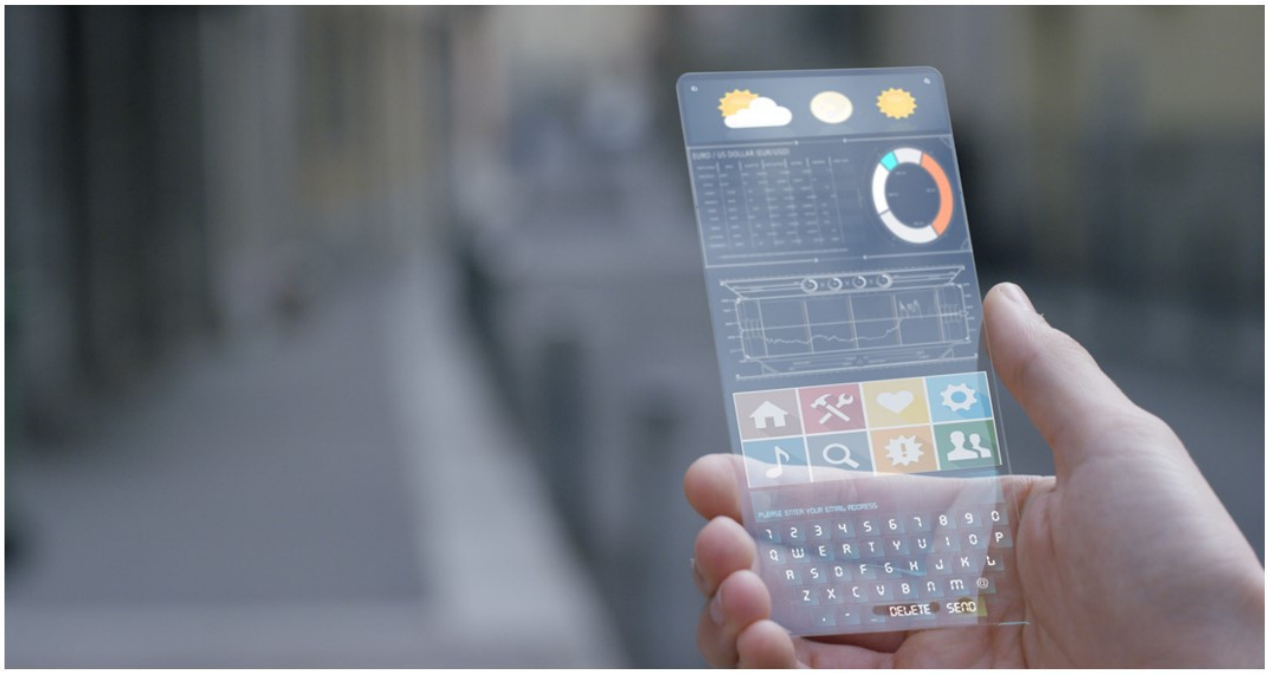

Il telefono, nel futuro, sarà così?

Per quale tipo di scuola sei più portato?

Piccola indagine tra i test di orientamento in internet

by Rubab e Massimiliano 3D

Il tema del cambiamento ci ha fatto pensare all'esperienza del passaggio dalla scuola media alla scuola superiore. Per noi di terza è un momento molto importante. Non è sempre facile scegliere la scuola giusta. Genitori e insegnanti cercano di consigliare, ma alla fine siamo noi che dobbiamo scegliere la scuola giusta.
Abbiamo provato tre test di orientamento presenti in internet e li abbiamo commentati. I test di orientamento non ti danno la risposta alla domanda "Quale scuola fa per te?", ma possono essere un punto di partenza per pensarci. Speriamo possano essere utili anche a voi.

/www.studenti.it/test/test-orientamento-scuola-superiore-per-quale-tipo-di-scuola-sei-piu-portato/1
Massimiliano: Questo test era facile aveva 10 domande, le ho trovate normali e il risultato era giusto nella mia linea di interesse.
Rubab: Le domande non erano sempre molto chiare, e quindi non era molto semplice rispondere perchè mi metteva in crisi e non capivo cosa scegliere. Il risultato mi ha sorpreso e non mi aspettavo quell'indicazione.

https://www.proprofs.com/quiz-school/story.php?title=what-superhero-are-you-most-like_16357
Massimiliano: c'erano 10 domande, ho risposto a tutte solo che il risultato non corrisponde a quello che penso essere giusto per me perché non sono portato per la scuola che mi ha detto. Nella domanda 1 del sito non c'era una risposta giusta per me perché avrei scelto un'altra risposta.
Rubab: Le domande erano un po' più facili da rispondere rispetto al primo test. Mi sono trovata nel risultato e mi è piaciuto.

https://iisvicodevivo.edu.it/test/teststart.php
Massimiliano: ho risposto a 10 domande, ma per me non ha funzionato perché non sono d'accordo con il risultato.
Rubab: il risultato mi ha stupita e secondo me è sbagliato.Solo un informazione del profilo è risultata giusta, per il resto non sono d'accordo.

Decalogo sulla scelta per la scuola superiore.

by Samuel 3D

Scegliere le scuole superiori è importante, ti potrebbe garantire futuro su cui puoi lavorare fin da subito. E' come scalare una montagna, la vetta è il futuro e tu sei a metà strada. Le superiori sono altre scalate della montagna. Pensa al tuo futuro, scegli cosa vuoi diventare, la vetta è lì ad aspettarti.

Eccovi un decalogo che ho pensato per voi.



PROVA A PENSARE A COSA SEI BRAVO, IL TUO PUNTO SPECIALE, QUELLO CHE NESSUNO RIUSCIREBBE A FARE COME LO SAI FARE TU

1.



APRI GLI OCCHI SUL FUTURO

3.

2.



IMPARA NUOVE ESPERIENZE, VEDRAI CHE LO SAPRAI FARE BENE

4.



NON RIMANERE BLOCCATI SU TE STESSO, MA ESCI, PARLA E SCOPRI COSA TI DIVERTE

RILASSATI, NON COMPLICARTI LE COSE

5.





SII ORGANIZZATO

6.



8.

ASCOLTA I CONSIGLI DEGLI ALTRI MA ASCOLTA SOPRATTUTO TE STESSO, NESSUNO TI CONOSCE COME TE



NON RINUNCIARE ALLE COSE CHE PER TE SONO IMPORTANTI

7.



SII CREATIVO NELLE COSE CHE FAI

9.

10.

FAI CAPIRE AGLI ALTRI QUANTO CONTA IL TUO FUTURO, MOSTRANDO LA TUA VERA PERSONALITÀ E IMPEGNANDOTI



La scuola che vorremmo è un posto senza odio e con più sensibilità verso i deboli.

IL BULLISMO NEL SISTEMA SCOLASTICO

Il bullismo nel sistema scolastico è molto diffuso: per le varie appartenenze alle religioni o ai vari paesi, perché sei più basso degli altri, perché sei anticipatario, (quando un/a bambino/a vanno a scuola un anno prima rispetto agli altri bambini della loro stessa età) e per altri mille motivi.



Ci sono vari luoghi di incontro: a scuola, in piazza, nei parchi, durante l'attività sportiva...

Il cyberbullismo è diffuso online e non a scuola come il bullismo, ma è ovunque su Instagram, Facebook, Google, Whatsapp...
Ci sono tantissimi motivi per il quale alcune persone cyberbullismo le altre, ma non saprei dire quali sono perchè io non farei mai una cosa del genere.
Ci sono anche luoghi virtuali: computer, telefono...

LE CONDIZIONI SCOLASTICHE E IL BULLISMO E IN AMERICA

Dal 2007 gli atti di bullismo che sono stati denunciati sono circa 36,1%, fino a passare al 43,1% nel 2015.
Nonostante ciò le scuole presentano ottime condizioni scolastiche.
Gli studenti americani non studiano tanto come siamo abituati noi in Italia però riescono comunque ad avere risultati soddisfacenti.
Però bisogna comunque impegnarsi e sapersi organizzare, perchè durante il pomeriggio si è spesso impegnati in attività extrascolastiche o attività sportive.



LE CONDIZIONI SCOLASTICHE E IL BULLISMO IN EUROPA

Le percentuali più elevate di adolescenti coinvolti in fenomeni di bullismo riguardano il bullismo indiretto 20%, dal bullismo diretto 15% e dal cyberbullismo 10%.
La media è circa il 25% di bullismo.
Gli istituti di secondo grado sono divisi in licei, istituti tecnici e istituti professionali, e se si parla dell'Italia si può dire che è una tra le più stressanti al mondo.

LE CONDIZIONI SCOLASTICHE E IL BULLISMO IN AFRICA

Le percentuali di ragazzi vittime di bullismo soprattutto a scuola, in media tra il nord africa e l'africa subsahariana è al 48,2%.
Nel mondo 124 milioni di bambini tra 6 e i 14 anni non possono andare a scuola e la maggior parte di loro vive in paesi afflitti dalla guerra ed estrema povertà, perciò in molti posti dell'Africa ciò causa l'analfabetizzazione pochi materiali scolastici e un posto sicuro ma nonostante ciò i bambini sono felici e grati di avere questo diritto.



BULLISMO
CHE COS'È E QUALI CONSEGUENZE COMPORTA?

Con il termine bullismo si intende definire un comportamento aggressivo ripetitivo nei confronti di chi non è in grado di difendersi. Solitamente, i ruoli del bullismo sono ben definiti: da una parte c'è il bullo, colui che emette dei comportamenti violenti fisicamente e/o psicologicamente e dall'altra parte la vittima, colui che invece subisce tali atteggiamenti. La sofferenza psicologica e l'esclusione sociale sono sperimentate di sovente da bambini che, senza sceglierlo, si ritrovano a vestire il ruolo della vittima subendo ripetute umiliazioni da coloro che invece ricoprono il ruolo di bullo.



PER TE CHE COS'È IL BULLISMO?

Per me il bullismo è una cosa molto brutta e in qualsiasi stato della vita non bisogna bullizzare nessuno al mondo. Di solito chi lo fa è perché ha avuto ha subito anche lui questi eventi di vita, perché da piccolo è stato bullizzato e si vendica, sempre secondo me, con gli altri.

1. E TU SEI MAI STATO BULLIZZATO?
2. HAI MAI BULLIZZATO QUALCUNO?
3. E PER TE CHE COS'È IL BULLISMO?

CYBERBULLISMO

Il cyberbullismo è quando una o più persone si divertono a schernire una persona su internet in modo meschino perché viene considerata diversa per vari fattori per esempio altezza le tue origini se eccelli o non eccelli in qualcosa ecc... personalmente non mi è mai capitato ne di farlo ne di subirlo ma di difendere qualcuno dal cyberbullismo ora non entrerò nei particolari, ma penso che come ho detto prima il cyberbullismo è meschino e incisivo sulla mentalità delle persone che ne sono vittime potrebbero convincersi che sono veramente tutto quello che li scrivono i bulli oppure si sentono umiliati per una foto su internet queste persone cercano aiuto ma come ho detto prima si sentono umiliate ed è difficile uscirne.



Realizzato da Aida, Alberto, Keisi, Marame